



SALACHER BOTE

4. Juni 2020 | Nummer 23

AUSSCHREIBUNG EINES BAUGRUNDSTÜCKS AN DER MARGARETE-STEIFF-STRASSE IM GEBIET FLACHSÄCKER I



Am nordwestlichen Ortsrand von Salach liegt in landschaftlich reizvoller Lage das Neubaugebiet Flachsäcker I. Dort steht ein 427qm großes Baugrundstück zum Verkauf. Neben einem herrlichen Blick auf den Hohenstaufen, bietet das Grundstück durch den fußläufig erreichbaren Kindergarten eine sehr familienfreundliche Lage.

Auf dem Grundstück ist der Bau eines Einfamilienhauses vorgesehen. Eine Bebauung mit einem Doppelhaus ist im Einzelfall möglich. Der Wunsch nach einem individuellen Eigenheim lässt sich durch ein sinnvoll zugeschnittenes Baufenster, kombiniert mit flexiblen Regelungen im Bebauungsplan verwirklichen. So ist eine zweigeschossige Bauweise mit Sattel-, oder Pultdach möglich.

Familienfreundlich ist nicht nur die Lage des Baugrundstücks, sondern auch dessen Preisgestaltung: Die

Bewertung für das voll erschlossene und vermessene Grundstück liegt bei 300€/qm. Darüber hinaus wird für jedes Kind unter 18 Jahren eine Ermäßigung auf den Bauplatzpreis gewährt. Diese beträgt pro Kind einmalig 6.000 €, insgesamt wird eine Ermäßigung von maximal 24.000 € gewährt.

Bewerbungen sind bis einschließlich **Mittwoch, 12. Juli 2020** unter Vorlage des Bewerbungsbogens (siehe Homepage der Gemeinde Salach) sowie eines Finanzierungsnachweises möglich. Die Vergabe des Baugrundstücks erfolgt ausschließlich durch den Gemeinderat im Rahmen der nichtöffentlichen Sitzung. Aktuelle Informationen zum weiteren Verfahren erhalten Sie im Rathaus bei Frau Melina Weber, Tel. 4008-46, Email: m.weber@salach.de. Bei Fragen zu bau- und planungsrechtlichen Details steht Ihnen Herr Keyn, Tel. 4008-50, Email: h.keyn@salach.de gerne zur Verfügung.

540SQ 106G/4041 2 JAN 45 F/36

РЕСТ

VOR 75 JAHREN – 1945

LUFTAUFNAHME VON SALACH – 2. JANUAR 1945

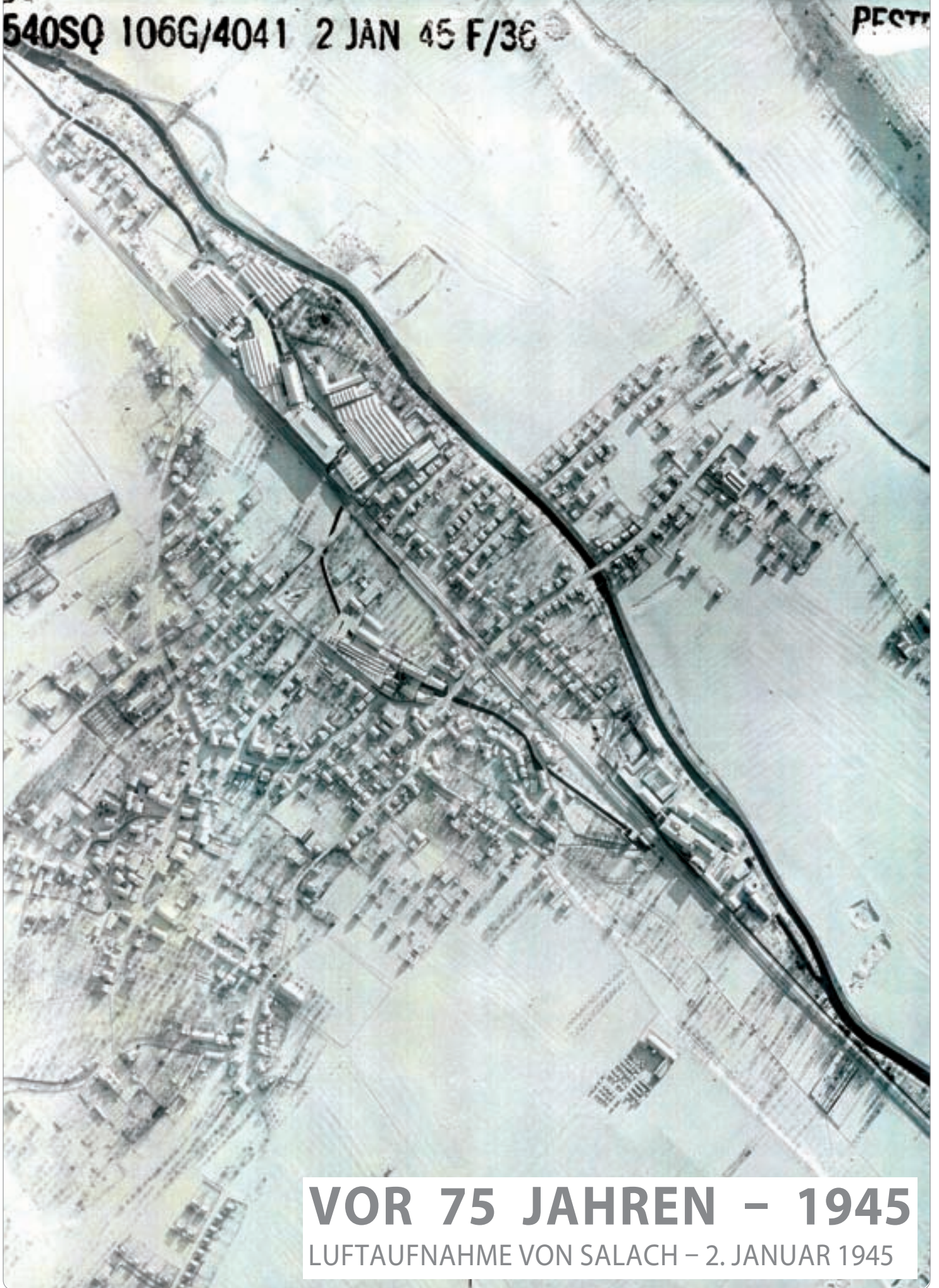

APOTHEKEN

Notdiensttelefon: 0800 0022833
jeweils von 08:30 Uhr bis 08:30 Uhr

Donnerstag, 04.06.2020 bis Freitag, 05.06.2020
Storchen-Apotheke, Göppingen (Stadtgebiet)
Grabenstr. 32, Telefon 07161 7 23 23

Freitag, 05.06.2020 bis Samstag, 06.06.2020
Schloss-Apotheke, Donzdorf
Mittelmühlgasse 1, Telefon 07162 91 23 40

Samstag, 06.06.2020 bis Sonntag, 07.06.2020
Axel's Vital-Apotheke, Göppingen (Stadtgebiet)
Bleichstr. 4, Telefon 07161 74646

Sonntag, 07.06.2020 bis Montag, 08.06.2020
Hirsch-Apotheke, Faurndau
Hirschplatz 2, Telefon 07161 91 03 00

Montag, 08.06.2020 bis Dienstag, 09.06.2020
Reusch-Apotheke, Göppingen
Nördliche Ringstr. 145, Telefon 07161 2 57 80

Dienstag, 09.06.2020 bis Mittwoch, 10.06.2020
Axel's Markt-Apotheke, Göppingen (Stadtgebiet)
Marktstr. 25, Telefon 07161 96 12 50

Mittwoch, 10.06.2020 bis Donnerstag, 11.06.2020
Hirsch-Apotheke, Faurndau
Hirschplatz 2, Telefon 07161 91 03 00

Donnerstag, 11.06.2020 bis Freitag, 12.06.2020
Filstal-Apotheke, Süßen
Heidenheimer Str. 63, Telefon 07162 93 97 93

ÄRZTE-NOTDIENST

Notfallpraxis für Erwachsene:
Auf Grund der Corona-Pandemie ist die Notfallpraxis verlegt.
Eislingen, Ulmer Straße 110
Samstag, Sonntag und Feiertag 08:00 bis 18:00 Uhr

Notfallpraxis für Kinder:
Klinik am Eichert
Göppingen, Eichertstraße 03
Samstag, Sonntag und Feiertag 08:00 bis 22:00 Uhr

Patienten können ohne vorherige Anmeldung in die Notfallpraxen kommen. Außerhalb der Öffnungszeiten der Notfallpraxen wählen Sie die Nummer: **116117**

Augenärztlicher Notfalldienst
Zentrale Rufnummer **116117**
Freitag 16:00 bis Montag 08:00 Uhr

HNO Notdienst Uniklinik Tübingen
Zentrale Rufnummer **116117**
Samstag, Sonntag und Feiertag 08:00 Uhr bis 22:00 Uhr

Zahnärztlicher Notfalldienst
Rufnummer **0711 78 77 766**
Notdienst wird über Anrufbeantworter bekannt gegeben.

NOTRUF

Polizei	110
Polizeirevier Eislingen	07161 8510
Feuerwehr	112
Notarzt	112
Giftnotruf	0761 1 92 40
Frauenhaus	07161 72 769
Gewalt gegen Frauen	08000 116 016
Bestattungen	07162 7802

STÖRDIENTSTE

Strom Netze BW	0800 362 94 77
Elektriker Elektroinnung Göppingen	07161 500506
Gas Netze BW GmbH	0800 3629447
Wasser Eislinger Wasserversorgungsgruppe	07161 984 51 0

SAMMLUNGEN

Altpapier	entfällt	
Papiertonne	Mi, 10.06.2020	
Bereitstellung ab 06:00 Uhr		
Hausmüll	Sa, 06.06.2020 (2 Wo)	
Bereitstellung ab 06:00 Uhr		
	Ausweichtermin	
	Fr, 19.06.2020 (2 Wo und 4 Wo)	
Gelber Sack	Mi, 10.06.2020	
Bereitstellung ab 06:00 Uhr		
Biomüll	Mo, 08.06.2020	
Bereitstellung ab 06:00 Uhr		
	Mo, 15.06.2020	
Wertstoffhof Salach		
Öffnungszeiten	Mi, 15:00 - 18:00 Uhr	
	Sa, 9:00 - 13:00 Uhr	
Grüngutplatz Süßen	Mai bis Oktober	
(Baierhofweg)	Mo, Di, Mi, Fr	14:00 – 18:00 Uhr
	Samstag	9:00 – 18:00 Uhr

Probleme bei den Abfuhrterminen Hausmüll – Gelber Sack – Bio-Abfall ??

- Wenn der **Gelbe Sack nicht abgeholt wurde**, rufen Sie bitte die **Fa. Remondis** unter der **Tel. Nr. 0800/1223255** an.
- Wenn der **Mülleimer nicht geleert wurde**, rufen Sie bitte den **Abfallwirtschaftsbetrieb** **Tel. Nr. 07161/202-8888** oder die **Firma ETG** unter der **Tel. Nr. 07161/999-100** an.
- Bei Fragen zum **Bio Abfall** rufen Sie bitte den **Abfallwirtschaftsbetrieb** an unter der **Tel. 07161-202-8888**.

SALACHER RATHAUS



Gemeinde Salach

Rathaus Salach • Rathausplatz 1 • 73084 Salach
Telefon 07162 4008-0

email: info@salach.de • Internet: www.salach.de

Reguläre Öffnungszeiten Rathaus:

Montag:	09:00 – 12:00 Uhr und 14:00 – 18:00 Uhr
Dienstag:	09:00 – 12:00 Uhr
Mittwoch:	09:00 – 12:00 Uhr und 14:00 – 16:00 Uhr
Donnerstag:	09:00 – 12:00 Uhr und 14:00 – 16:00 Uhr
Freitag:	09:00 – 12:00 Uhr

Öffnungszeiten des Bürgerservice im

Bürger- und Gesundheitshaus, Rathausplatz 2

Ab dem 02.06.2020 bieten Rathaus und Bürgerservice folgende Öffnungszeiten für Besucher/innen ohne Terminvereinbarung an.

Dienstag: 9:00 bis 12:00 Uhr

Donnerstag: 9:00 bis 12:00 Uhr und 14:00 bis 16:00 Uhr

Es besteht natürlich auch weiterhin die Möglichkeit, an allen Wochentagen telefonisch oder per E-Mail einen Termin zu vereinbaren. Für die Dienstleistungen des Standesamtes und Rentenanträge ist weiterhin zwingend eine vorherige Terminvereinbarung notwendig.
Kontakt für Terminvereinbarungen: 07162 / 4008-0 • info@salach.de

AMTLICHE NACHRICHTEN

■ Änderung der Satzung über die Benutzung von Obdachlosen- und Flüchtlingsunterkünften

Aufgrund des § 4 GemO für Baden-Württemberg und der §§ 2 und 13 des Kommunalabgabengesetzes hat der Gemeinderat der Gemeinde Salach am 26.05.2020 folgende Änderung der Satzung über die Benutzung von Obdachlosen- und Flüchtlingsunterkünften beschlossen:

§ 13 Gebührenmaßstab und Gebührenhöhe

- (1) Bemessungsgrundlage für die Höhe der Gebühr ist der überlassene Wohnplatz.
- (2) Die Gebühr einschließlich der Betriebskosten beträgt pro Wohnplatz und Kalendermonat:
 1. bei eigenen Unterkünften

a. für Einzelpersonen (Haushaltsvorstände)	471,87 €
b. für jede weitere Person über 18 Jahre	148,30 €
c. für jede weitere Person unter 18 Jahre	121,24 €
 2. bei angemieteten Unterkünften

a. für Einzelpersonen (Haushaltsvorstände)	292,81 €
b. für jede weitere Person über 18 Jahre	92,03 €
c. für jede weitere Person unter 18 Jahre	75,29 €
- (3) Die Gebühr für die Nutzung des Internetzugangs beträgt pro Haushalt / Einzelperson und Kalendermonat: 2,80 € monatlich
Die Gebühr wird ab Freischaltung mindestens eines Gerätes eines Haushalts / einer Einzelperson für den Internetzugang erhoben.
- (4) Bei der Errechnung der Gebühr nach Absatz 2 nach Kalendertagen, wird für jeden Tag der Benutzung 1/30 der monatlichen Gebühr zugrunde gelegt.

Die **Anlage** „Gebührenverzeichnis der Satzung über die Benutzung von Obdachlosen- und Flüchtlingsunterkünften“ entfällt.

Die **Anlage** „Berechnung der Beträge für den Satzungstext“ wird hinzugefügt.

Inkrafttreten:

Diese Satzung tritt am Tage nach der öffentlichen Bekanntmachung in Kraft.

Ausgefertigt:

Salach, den 27.05.2020

Julian Stipp, Bürgermeister

Hinweis:

Eine etwaige Verletzung von Verfahrens- oder Formvorschriften der Gemeindeordnung für Baden-Württemberg (GemO) oder aufgrund der Gemeindeordnung beim Zustandekommen dieser Satzung wird nach § 4 GemO unbeachtlich, wenn sie nicht schriftlich innerhalb eines Jahres seit der Bekanntmachung dieser Satzung gegenüber der Gemeinde geltend gemacht worden ist. Der Sachverhalt, der die Verletzung begründen soll, ist zu bezeichnen. Dies gilt nicht, wenn die Vorschriften über die Öffentlichkeit der Sitzung, die Genehmigung oder die Bekanntmachung der Satzung verletzt worden sind.

■ Satzung über die Benutzung von Obdachlosen- und Flüchtlingsunterkünften

Anlage: Berechnung der Beträge für den Satzungstext

§ 13 Gebührenmaßstab und Gebührenhöhe

Äquivalenzziffern

Einzelperson (Haushaltsvorstand)	3,5
weitere Person über 18 Jahre	1,1
weitere Person unter 18 Jahre	0,9

Personenbezogener Einheitsgebührensatz

Berechnung: Summe der Unterkunftskosten und Nebenkosten geteilt durch die Äquivalenzziffer (Anzahl der Personen)

1. Eigene Unterkünfte			
114.218,79 €	=	1.617,83 € pro Jahr	134,82 € pro Monat
		70,6	

2. Angemietete Unterkünfte			
69.071,14 €	=	1.003,94 € pro Jahr	83,66 € pro Monat
		68,8	

Gebühr pro Wohnplatz und Kalendermonat:

Berechnung: Personenbezogener Einheitsgebührensatz pro Monat x Äquivalenzziffer der jeweiligen Person

1. bei eigenen Unterkünften
 - a. für Einzelpersonen (Haushaltsvorstände) 471,87 €
 - b. für jede weitere Person über 18 Jahre 148,30 €
 - c. für jede weitere Person unter 18 Jahre 121,24 €
2. bei angemieteten Unterkünften
 - a. für Einzelpersonen (Haushaltsvorstände) 292,81 €
 - b. für jede weitere Person über 18 Jahre 92,03 €
 - c. für jede weitere Person unter 18 Jahre 75,29 €

Internetzugang:

Berechnung: jährliche Kosten geteilt durch die Anzahl der Einzelpersonen (Haushaltsvorstände)

1.140,49 €	=	33,54 € im Jahr	2,80 € im Monat
		34	

Landratsamt Göppingen

– untere Flurbereinigungsbehörde –

73312 Geislingen/Steige, Gartenstraße 13, Telefon 07331 / 304-270

● Öffentliche Bekanntmachung vom 01.06.2020

Flurbereinigung Salach (Bärenbachtal)

Beteiligung der Öffentlichkeit

im Rahmen der Umweltverträglichkeitsprüfung

Das Landratsamt Göppingen – untere Flurbereinigungsbehörde – gibt hiermit auf Grund von §§ 18-21 des Gesetzes über die Umweltverträglichkeitsprüfung (UVPG) das Vorhaben:

Bau der gemeinschaftlichen und öffentlichen Anlagen sowie Änderung, Verlegung oder Einziehung vorhandener Anlagen in der Flurbereinigung Salach (Bärenbachtal) öffentlich bekannt.

Hierzu liegen die Entwürfe (Stand 27.02.2020) der Wege- und Gewässerkarte mit Landschaftskarte und Erläuterungsbericht, (inkl. UVP-Bericht nach § 16 UVPG) sowie Ökologische Ressourcenanalyse und spezielle artenschutzrechtliche Prüfung einen Monat lang im Rathaus in 73084 Salach, Rathausplatz 1 im Bauamt zur Einsicht aus.

Eine Einsicht ist zu den derzeitigen Öffnungszeiten oder nach vorheriger Anmeldung im Rathaus unter Telefon 07162 4008-51 oder -52 möglich. Die Informationen der Gemeinde zur Öffnung des Rathauses durch öffentliche Bekanntmachungen, Aushänge und auf der Homepage www.salach.de sind zu beachten.

Alternativ können die Unterlagen nach vorheriger Terminabsprache auch auf dem Amt für Vermessung und Flurneuordnung in 73312 Geislingen/Steige, Gartenstraße 13, Telefon 07331 304-270 eingesehen und Auskünfte eingeholt werden.

Zusätzlich kann die Bekanntmachung mit Karten und Berichten auf der Internetseite des Landesamts für Geoinformation und Landentwicklung im o. g. Verfahren (www.lgl-bw.de/3772) sowie auf dem zentralen Internetportal nach § 20 UVPG (www.uvp-verbund.de) eingesehen werden.

Während der einmonatigen Auslegung und einem weiteren Monat können zu dem Vorhaben bei dem Landratsamt Göppingen, Amt für Vermessung und Flurneuordnung, Gartenstraße 13,

73312 Geislingen / Steige oder bei jeder anderen Stelle des Landratsamtes Göppingen umwelterhebliche Anregungen und Bedenken vorgebracht werden.

Die Anregungen und Bedenken werden geprüft. Über die Zulässigkeit des Vorhabens entscheidet unter Berücksichtigung des Ergebnisses dieser Prüfung nach Abschluss der Planung die obere Flurbereinigungsbehörde durch Planfeststellungsbeschluss oder Plangenehmigung. Die Öffentlichkeit wird über diese Entscheidung unterrichtet werden.

Die bereits begonnene Auslage der Unterlagen zum o.g. Flurbereinigungsverfahren ab dem 27.02.2020 musste wegen der Sicherheitsmaßnahmen im Zusammenhang mit der Corona-Pandemie unterbrochen werden und wird hiermit wiederholt. Die Frist für die Vorbringung von umwelterheblichen Anregungen und Bedenken beginnt mit der nun wiederholten Auslage erneut zu laufen.

gez. Cohausz DS

AUS DEM RATHAUS

ALLGEMEINE MITTEILUNGEN

Freibadsaison 2020

Aufgrund der sich stetig verändernden Lage entnehmen Sie bitte die aktuellen Informationen zum Freibad der Homepage der Gemeinde Salach. Vielen Dank.

– Die Freibadverwaltung –



Neuer Bußgeldkatalog –

Verwarngelder für Parkverstöße wurden erhöht

Seit dem 28.04.2020 ist er da – der neue bundeseinheitliche Bußgeldkatalog/Tatbestandskatalog.

Hier hat sich auch einiges für den ruhenden Verkehr geändert. Das falsche Parken kann mittlerweile sehr teuer werden.

Hier kurz einige der wichtigsten Änderungen:

Parken

■ Eingeschränktes Halteverbot	statt 15,--	ab sofort 25,--
■ Absolutes Halteverbot	statt 15,--	ab sofort 25,--
■ An einer engen/ unübersichtlichen Stelle	statt 15,--	ab sofort 35,--
■ Parken in einer Feuerwehruzufahrt	statt 35,--	ab sofort 55,--
■ Parken auf einem Schwerbehinderten- Parkplatz ohne Ausweis	statt 35,--	ab sofort 55,--
■ Parken auf dem Gehweg	statt 20,--	ab sofort 55,--
■ Parken innerhalb einer Grenzmarkierung (Zick-Zack Linie)	statt 10,--	ab sofort 55,--

Falschparken ist kein Kavaliersdelikt und schadet dem Geldbeutel.

Im Interesse aller Verkehrsteilnehmer und der Bevölkerung appellieren wir an die Vernunft der Autofahrer/innen, so zu parken, wie es erlaubt ist und dass ein ungehindertes Durchfahren von größeren Fahrzeugen (wie Feuerwehr, Rettungsdienst aber auch Müllwagen) gewährleistet ist.

Ihr Ordnungsamt

Kontrolle des Wasserverbrauchs

Jedes Jahr aufs Neue kommt es vor, dass sich bei der Wasserendabrechnung entsetzte Kunden im Rathaus wegen des zu hohen Wasserverbrauchs melden. Oftmals wird nämlich erst dann festgestellt, dass durch schadhafte Wasserleitungen, WCs oder Wasserhähne viel Wasser ungewollt verbraucht wird.

Dieser Verbrauch ist jedoch trotzdem zu zahlen, da nach § 43 Abs. 1 Wasserversorgungssatzung (WVS) die nach § 21 WVS gemessene Wassermenge als Gebührenbemessungsgrundlage gilt, auch wenn sie ungenutzt (etwa durch schadhafte Rohre, offen stehende Zapfstellen oder Rohrbrüche hinter dem Wasserzähler) verlorengegangen ist.

Wir weisen deshalb die Hauseigentümer und Hausverwaltungen darauf hin, den Verbrauch hin und wieder zu kontrollieren.

Prüfen Sie Ihren Hauptwasserzähler. Der Zähler sollte still stehen, wenn alle dem Zähler nachgeordneten Entnahmestellen geschlossen sind.

– Steueramt –

CARPORT STELLPLATZ ZU VERMIETEN!

Die Gemeindeverwaltung Salach vermietet ab Juni 2020 einen Carport Stellplatz für die Unterstellung eines Fahrzeugs in der Kanalstraße in Salach.

Detaillierte Informationen erhalten Sie bei der Mietwohnungsverwaltung, Frau Schüler, unter der Telefon-Nr.: 07162 4008-35

STANDESAMTLICHE NACHRICHTEN

Ehejubiläen

- 06.06.2020 Anna und Anton Reinholz zum 50. Hochzeitstag

Wir gratulieren herzlich zu Ihrem Ehrentag und wünschen Ihnen und auch allen nicht genannten Jubilaren alles Gute, vor allem viel Gesundheit!

Sterbefälle

- 17.05.2020 Georg Maichl
- 27.05.2020 Rudolf Fuchs

Den Hinterbliebenen gilt unsere aufrichtige Anteilnahme.

ZU VERSCHENKEN - WEITERVERWENDUNGSBÖRSE

Gerne können Sie Ihr Inserat zu den Öffnungszeiten des Rathauses bei Frau Kechter, Zimmer 108, Telefon 07162 4008-41 oder Frau Reichert, Zimmer 108, Telefon 07162 4008-42 aufgeben

Die angebotenen Gegenstände werden bis zu dreimal veröffentlicht. Gewährleistungsansprüche werden nicht übernommen.

- 5 Barhocker
Kunststoff grau / Metall Tel.: 44756
- 2 Tiertransportboxen f. Katzen
4 Katzenstreu Tel. 42645
- 4 Gartenstühle und 1 Tisch weiß Tel. 7447

VERANSTALTUNGEN

Alle Angaben ohne Gewähr – kurzfristige Änderungen sind möglich!

Aufgrund der aktuellen Situation wurden sämtliche uns bekannten Veranstaltungen abgesagt.

Sollten Sie sich zu Veranstaltungen/Fahrten angemeldet haben, dann informieren Sie sich bitte bei den zuständigen Vereinen/Veranstalter ob und wann diese stattfinden.

GEMEINDERAT / FRAKTIONEN

■ Erster Schritt für den Neubau des Dole

■ Aus der Sitzung des Gemeinderates am 26.05.2020

Bereits zum zweiten Mal traf sich der Gemeinderat zu einer Sitzung mit viel Sicherheitsabstand in der Staufenerlandhalle. Da die Ausschüsse derzeit nicht tagen, war die Tagesordnung gut gefüllt. Um die Sitzung zu beschleunigen wurde daher erneut über mehrere unstrittige Punkte gemeinsam Beschluss gefasst.

Der Gemeinderat nahm Kenntnis von folgendem Baugesuch:

- Nutzungsänderung Wohnung in Pizza-Service, Hauptstraße 75, Flst. 62/1

Folgendes Baugesuchen wurde die Genehmigung gemäß § 36 BauGB erteilt:

- Nutzungsänderung von Einzelhandel in Autohaus, Anbau Werkstatt mit gewerblicher Wohnung und Außenlager, Postweg 11, Flst. 2012/2
hier: geänderte Planunterlagen
Lackier- und Trockenanlage statt Bauteillager/Waschanlage
- Anbau mit barrierefreiem Zugang, Erweiterung EG, Umbau vorh. Wohnhaus, Ziegelstr. 50, Flst. 1681
- Erstellung Carport und Zaun, Jahnstr. 13, Flst. 84/16
- Ausbau des Dachgeschosses mit Erstellung einer Gaube, Friedrichstr. 11/2, Flst. 430/25
- Neubau Betriebswohnung, Im Alber 12, Flst. 2013/5
hier: geänderte Planunterlagen
Neubau Betriebswohnung und zwei Büroeinheiten
- Errichtung einer Holzhütte zur Vermarktung regionaler Produkte, Bärenbach 5/1, Flst. 3008
- Aufbau einer Leichtbauhalle, Anlegung von 9 Stellplätzen, Brühlstr. 43, Flst. 1113/0

Für die **Kindergartenentgelte** für den Monate Mai 2020 wurde folgender Beschluss gefasst:

Auf die allgemeine Erhebung der Entgelte für die Betreuung in Kindergarten und Krippe im Monat Mai 2020 wird verzichtet. Die Notbetreuung und die teilweise Betreuung wird im Verhältnis der in Anspruch genommenen Betreuung für den Monat Mai abgerechnet.

Der Gemeinderat stimmte der Aufnahme der Gemeinde Salach in das **Landesprogramm** „Integration durch Bürgerschaftliches Engagement und Zivilgesellschaft – Prozessbegleitung für Kommunen und Landkreise“ zu. Im Rahmen dieses Landesprogramms unterstützt die Prozessbegleitung der Führungsakademie Kommunen und Landkreise dabei, Ideen für das gute Zusammenleben von Menschen mit und ohne Migrationserfahrung zu entwickeln und umzusetzen – gemeinsam mit den Einwohnerinnen und Einwohnern.

Die **Satzung über die Benutzung der Obdachlosen- und Flüchtlingsunterkünfte** wurde auf Grundlage einer neuen Gebührekalkulation geändert. Die Satzungsänderung wird in dieser Ausgabe des Salacher Boten veröffentlicht.

Dann beschäftigte sich der Gemeinderat mit einem der aktuell wichtigsten anstehenden Projekte, **dem Neubau der Bahnunterführung „Dole“**. Die Ingenieurleistungen für den Neubau des Dole, die Lärmschutzwand nördlich der Bahnlinie und die flankierenden Baumaßnahmen wurden mit einstimmigem Beschluss zum Honorar von voraussichtlich 848.935,28 € an den Generalplaner Transport Technologie-Consult Karlsruhe GmbH (TTK) vergeben. Die Verwaltung wurde zur stufenweisen Vergabe, beginnend mit der Leistungsphase 1-3 und den zugehörigen Besonderen Leistungen, entsprechend dem Projektfortschritt beauftragt. Das Vergabeverfahren wurde als „Offenes EU-weites Vergabeverfahren“ durchgeführt. Für den vorgesehenen Baubeginn im Jahr 2023 muss die Gesamtplanung des Projekts bis Ende September 2020 so weit gediehen sein, dass die Anmeldung der

Gleissperrungen bei der Deutschen Bahn und die Antragstellung der Fördermittel beim Land fristgerecht erfolgen können.



Das Dole soll neu gebaut und deutlich breiter werden.

Ein weiteres Großprojekt ist die Erweiterung des **Mensa-Küchenbereichs** in der Staufeneckschule. Aufgrund stets wachsender Schülerzahlen besteht für die Gemeinde Salach als Schulträger Handlungsbedarf in der Schaffung von Betreuungsräumen sowie der Erweiterung des Küchenbereiches der Mensa. Da auch das Mittagsangebot in der Mensa in der Staufeneckschule aufgrund der Betreuung über Mittag und der hervorragenden Qualität des Mensaessens immer weiter zunimmt, sind bauliche Maßnahmen erforderlich. Aufgrund von statisch-konstruktiven Erfordernissen musste der Vorentwurf für die Erweiterung des Mensa-Küchenbereiches noch einmal modifiziert werden. Der Gemeinderat stimmte dem geänderten Vorentwurf mehrheitlich mit einer Gegenstimme zu. Das Einvernehmen der Gemeinde nach § 36 BauGB und für eine Befreiung nach § 31 (2) BauGB wurde erteilt.

Weiterhin wurden die Bauleistungen für die Vergabe der **Trockenbauarbeiten** für die Sanierung des Bauteils 1996 der Staufeneckschule einstimmig zum Preis von 16.065,00 € an die Firma Michael Laue, Holz- und Bautenschutz aus Salach vergeben.

Die **Straßenbeleuchtung** in Salach ist Eigentum der Gemeinde. Aufgrund der gemeindlichen Verkehrssicherungspflicht sowie der Einhaltung von technischen Richtlinien ist eine Standsicherheitsprüfung in unterschiedlichen zeitlichen Abständen erforderlich. Für das Jahr 2020 stehen nun 595 Masten zur Überprüfung an. Die Prüfleistung einschließlich Dokumentation wurde mehrheitlich mit zwei Gegenstimmen und einer Enthaltung zum Preis von 16.072,74 € an die Netze BW GmbH (Sparte Dienstleistungen) aus Kirchheim/Teck vergeben.

Im Anschluss stimmte der Gemeinderat der Aktualisierung der **Bedarfsplanung** für die Kinderbetreuung in Salach einstimmig zu.

Anschließend stimmte der Gemeinderat mehrheitlich mit einer Gegenstimme der Beschaffung von 23 neuen **Diensthändys** für Verwaltung und Bauhof im Rahmen eines Lifecycle-Managements für jährlich 6191,09 € über eine Laufzeit von 36 Monaten für insgesamt 18.573,28 € zu.

Der Internetauftritt der Gemeinde ist in die Jahre gekommen und muss erneuert werden. Der Gemeinderat stimmt der **Erneuerung des Internetauftritts** durch die Firma hitcom new media GmbH, 78655 Dunningen zum Angebotspreis von 23.919,00 € mit einer Gegenstimme und zwei Enthaltungen mehrheitlich zu.

Das Rathaus benötigt weiterhin einen neuen Server. Der **Server** im Rathaus wurde Anfang 2016 in Betrieb genommen und hat seine Lebensdauer erreicht. Der Gemeinderat stimmt der Beschaffung eines neuen Servers über ITEOS AöR zum Anschaffungspreis von 17.960,11 € zu.

Zu guter Letzt beschloss der Gemeinderat einstimmig die Annahme von **Spenden** in Höhe von 473,00 €.

STELLUNGNAHMEN DER FRAKTIONEN

■ CDU-Gemeinderatsfraktion



Trotz Bedenken den notwendigen Investitionen zugestimmt.

Turnusgemäß fand Ende Mai 2020 eine Gemeinderatsitzung statt, in welcher wie gewohnt – und es in Salach Tradition ist – in alphabetischer Reihenfolge die Gemeinderätinnen und Gemeinderäte in der Runde saßen. Um den nötigen Abstand halten zu können, war dies nur in der Stauerlandhalle möglich. Aber über allem schwebte die Corona-Pandemie.

Bereits zu Beginn der Beratungen, in welchen es um Investitionen der Gemeinde ging, wies der Fraktionsvorsitzende Markus Edinger darauf hin, dass sich die Fraktion damit schwertut. „Wir haben in der Fraktion intensiv gesprochen, ob wir allen vorgeschlagenen Beschlüssen zustimmen können – denn wir wissen nicht, wie sich die Finanzen unserer Gemeinde Salach entwickeln. Wir fordern deshalb von der Verwaltung zu den einzelnen Punkten stichhaltige Argumente ein, warum dies jetzt getan werden muss.“ Dies wurde uns von Bürgermeister Stipp zugesagt und erfolgte dann auch so in der Sitzung, so dass alle Beschlüsse die mehrheitliche Zustimmung der Fraktion fanden.

Im Einzelnen:

Vergabe der Ingenieurleistungen für Neubau Dole, Lärmschutzwand nördlich der Bahnlinie und flankierende Baumaßnahmen: gleich zu Anfang der dickste Brocken: für diese Baumaßnahmen wird mit einer Investitionssumme in Höhe von rund 10 Mio € bis 2024 gerechnet. Für die Ingenieurleistungen, welche europaweit ausgeschrieben werden mussten, fallen insgesamt 849 000 € an. Eine sehr große Summe.

Hintergrund dafür ist, dass bei den gesamten Planungen die Sicherheit des Zugbetriebs der Bundesbahn gewährleistet werden muss.

Wir müssen nicht nur mit dem neuen Dole die Bahn unterqueren, sondern müssen parallel zur Bahn im Kohlenwege einen Abwasserhauptsammler von der Stufenstraße bis zu den Krautländern bauen. Dazu muss ein tiefer Graben ausgehoben werden, dessen Wände dem erheblichen Tonnagedruck der Bahn mit ihren Güterzügen standhalten muss. Es sind erhebliche Sicherungsmaßnahmen erforderlich, welche mit dem nicht einfachen Verhandlungspartner Deutsche Bahn abgesprochen werden müssen. Wie schwierig das ist, zeigt die Tatsache, dass die Bahn eine Vorlaufzeit von 27 Monaten für die Einrichtung einer Langsamfahrstrecke entlang der Baustelle fordert.

Und wenn schon der Graben offen ist, sollte auch die vom Gesetzgeber geforderte Lärmschutzwand nördlich der Bahn sinnvoller Weise mitgebaut werden. Und im Anschluss daran wird der Bauhof über die neue Zufahrt über das Kohlenwege von Osten her erschlossen und somit der Ortskern entlastet. Eine Baumaßnahme ist also mit der anderen eng verzahnt.

Bei der Finanzierung hoffen wir auf Mittel aus der LGVfG-förderung für das Dole und aus dem Landessanierungsprogramm für die Sanierung Ortsmitte-Ost.

Staufeneckschule:

Erweiterung Mensa – Küchenbereich: in der Fraktion wurde überlegt, ob die Maßnahme geschoben werden kann. Kosten: 2020/2021 insgesamt 1.640.000 € bei erhofften 308.000 € Förderung. Gegen eine Verschiebung spricht, dass die Betreuung der Schüler über Mittag immer weiter zunimmt, ebenso in den Kindertagesstätten. Deshalb sei eine funktionelle Neuaufteilung des Küchenbereichs unumgänglich. Dies konnte Markus Edinger aus täglichen Erfahrungen nur bestätigen. Die Planungen laufen schon über ein Jahr – nach der Baugenehmigung kann dann in den Sommerferien begonnen werden. Fertigstellung ist dann im August nächsten Jahres. Erfreulich die Aussage der Schulleitung, dass eine Vergrößerung des Speisesaals nicht notwendig sei – notfalls könne beim Essen ein Dreischichtbetrieb durchgeführt werden.

Sanierung Bauteil 1996: im Zuge der Schaffung von Betreuungsräumen durch die Aufstockung des Bauteils 1996 sind weitere Sanierungs-

maßnahmen an diesem Bauteil im Erdgeschoss notwendig. Da dies eine laufende Baumaßnahme ist, konnten wir uns den weiteren Beauftragungen nicht verweigern.

Standsicherheitsüberprüfung der Straßenbeleuchtung: ist ein Muss, kommen wir nicht dran vorbei. Kosten: 16 000 €!

Internetauftritt Gemeinde, neue Handys, neuer Server: wie jeder feststellen kann, schreitet die Entwicklung der digitalen Technik rasant voran. Hier muss eine Gemeinde up to Date sein. Auch werden vom Gesetzgeber Vorgaben gemacht, wie zum Beispiel bei der Barrierefreiheit beim Internetauftritt. Zustimmung der Fraktion trotz Kosten in Höhe von ca 44 000 €.

Markus Edinger fasste zusammen: wir haben in der Gemeinderatsitzung, nachdem die Verwaltung uns von der Notwendigkeit überzeugt hat, den vorgeschlagenen Investitionen zugestimmt. Dabei hat die Verwaltung einen großen Vertrauensvorschuss erhalten. Wir sind deshalb auf die nächste Gemeinderatssitzung gespannt, in welcher wir über die finanzielle Lage unserer Gemeinde und die Auswirkungen der Corona-Pandemie beraten werden.

Schwerpunkt in unserem nächsten Fraktionsbericht soll die Kinderbetreuung und deren Weiterentwicklung in Salach sein.

■ SPD-Gemeinderatsfraktion



■ Erste Gemeinderatssitzung ohne Papiervorlagen

Der Gemeinderat tagte in seiner vergangenen Sitzung wiederum in der Stauerlandhalle. Die Abstände zueinander können in der großen Halle eingehalten werden. Für diese Gemeinderatssitzung gab es ausschließlich Vorlagen auf dem Tablet. Die Papiervorlagen gehören nun der Vergangenheit an. Bei dieser Beratung des Gremiums wurde viel Papier eingespart. Die Sitzungsvorlage umfasste 185 Seiten.

Der neue Digitalisierungsbeauftragte Philipp Stolz hatte bei dieser Gemeinderatssitzung alle Hände voll zu tun. Mit der digitalen Technik lief noch nicht alles ganz rund. Doch Philipp Stolz ist ein Meister seines Faches und die Sitzung verlief ohne eine technische Auszeit.

■ Kindergartenlandschaft wird weiterentwickelt

Vor gut einem Jahr wurde der Prozess zur Qualitätsentwicklung gestartet, um vergleichbare Standards in allen Kitas zu schaffen und zukünftig ausreichend viele Betreuungsplätze anbieten zu können. Die Ausgangslage der Betreuungslandschaft ist in Salach gut, denn in der Gemeinde gibt es gute Betreuungseinrichtungen für Kinder mit qualifiziertem Personal, einer hochwertigen Ausstattung und flexiblen Buchungsmöglichkeiten. Dies wissen die Eltern sehr zu schätzen. Dennoch ist es erforderlich, die Betreuungseinrichtungen weiter zu entwickeln. Es ist ein wichtiges kommunalpolitisches Ziel der SPD-Gemeinderatsfraktion, auch in Zukunft ausreichend Betreuungsplätze mit qualitativ hochwertiger Betreuung anbieten zu können. Der Prozess der Qualitätsentwicklung lief insgesamt zu holprig. In der Anfangsphase war der Ablauf nicht gut koordiniert und nicht gut durchgeführt, wobei viele Akteure dazu beigetragen haben. Mittlerweile läuft dieser Prozess weitgehend im ruhigen Fahrwasser.

■ Kernpunkte der SPD-Fraktion für die Betreuung von Kindern

Die SPD-Gemeinderatsfraktion möchte weiterhin eine qualitativ gute Betreuung, die sich an den Bedürfnissen der Kinder orientiert. Wichtig sind durchgängige Betreuungszeiten von der Krippe bis in die Grundschule. Die 7-Stunden-Betreuung mit Mittagessen (VÖ+ genannt) ist eine weitere interessante Betreuungsform, die es schon in der Kinderkrippe gibt. Diese Betreuungsform schließt somit eine Lücke. Salach braucht weiterhin eine ausreichende Anzahl an Ganztagesplätzen, die auch bezahlbar sind. Als weiteres Ziel möchte die SPD-Fraktion Krippenbetreuungen in allen Einrichtungen schrittweise einführen.

■ SPD-Fraktion votiert für das ausgearbeitete Konzept

Der Prozess der Qualitätsentwicklung ist ein dynamischer Prozess, der für alle Beteiligte sehr aufwendig ist. Das pädagogische Personal ist gehört worden, Anregungen aus den Betreuungseinrichtungen und von den Eltern sind aufgenommen worden. Der Prozess hat aber auch bei allen Beteiligten viel Kraft gekostet. Die SPD-Fraktion führte viele Gespräche und war dann und wann Bindeglied zwischen Gemeindever-

waltung und Eltern. Manchmal kochten die Emotionen hoch, aber das Streiten hat sich gelohnt. Aus Sicht der SPD-Gemeinderatsfraktion ist das ausgearbeitete Konzept für die aller meisten ein gangbarer Weg.

Künftig werden reine Gruppen pro Betreuungsform eingeführt. Dadurch ist für die Kinder der Tagesablauf gleichmäßiger und besser strukturiert. Für Bestandskinder gibt es eine Übergangslösung. Die Art der Regelbetreuung kann von den einzelnen Einrichtungen selbst bestimmt werden. Ein Anliegen der SPD-Gemeinderatsfraktion: Bei reiner Ganztagesbetreuung müssen die Gebühren gesenkt werden.

■ **Ingenieurleistungen für den „Neubau Dole“**

„Das Dole ist ein wichtiger Baustein für das Salacher Jahrhundertprojekt ‚Quartier Mühlkanal‘. Es verbindet das Areal Schachenmayr mit dem geplanten Mehrgenerationenhaus in den Krautländern und der Ortsmitte. Außerdem ist das Dole ein wichtiges Bindeglied zwischen Salach-Nord und Salach-Süd“, wie der Fraktionsvorsitzende Werner Staudenmayer in der Gemeinderatssitzung betonte. Die jetzt vergebenen Ingenieur- und Planungsleistungen beinhalten aber auch die Erschließung des Gebietes Krautländer mit Lärmschutzmaßnahmen und einen größeren Kanal für das Wohngebiet Heubühl. Die Kosten für die Gesamtmaßnahme betragen knapp 9,7 Mio. Euro, inklusive Ingenieur- und Planungskosten von rund 850.000 Euro. Ein enorm hoher Betrag, wobei der dieser Betrag auch teure Pflichtaufgaben wie Kanalbau und Erschließung und Lärmschutz für eine Kindertagesstätte beinhaltet. Das Gremium votierte einstimmig für die Vergabe der Leistungsphasen 1 bis 3.

SCHULE / KINDERGARTEN

MUSIKSCHULE SÜSSEN

Bachstraße 44 – 73079 Süßen – Telefon 07162 933020
 Fax: 07162 9330220 – Mail: musikschule@suessen.de
 www.musikschule.suessen.de – Wir sind jetzt bei Facebook!

■ **Unterrichtsbetrieb**

Am 21.05.2020 wurde die Corona-Verordnung „Musik- und Jugendkunstschulen“ aktualisiert, was bedeutet, **dass nach den Pfingstferien** der Unterricht auch bei Bläsern, Sängern und verschiedenen Kleingruppen für Elementar- und Instrumentalfächer unter bestimmten Hygienevorgaben und der entsprechend notwendigen Raumgrößen wieder stattfinden kann.

Die bisherige Verordnung zum Schutzkonzept und den anderen Fächern gilt unverändert.

Sobald praxistaugliche Lösungen zur Verfügung stehen, werden Sie die Lehrkräfte rechtzeitig informieren.

Darüber hinaus bleiben Sie bitte bei aktuell anstehenden Entscheidungen **stets informiert über unsere Homepage**, sowie die Social-Media-Kanäle auf Facebook und Instagram.

■ **Neu – Cellounterricht**

Wir freuen uns sehr, dass wir ab sofort wieder Unterricht im Fach Cello anbieten können!

Daniel Elias bietet immer samstags Cellounterricht in der Musikschule an. Die Plätze sind begrenzt – also am besten gleich anmelden.

Daniel Elias kommt aus Ungarn, studierte Cello unter anderem in seiner Heimat und Aachen und ist als Instrumentalpädagoge an verschiedenen allgemeinbildenden Schulen und Musikschulen in Baden-Württemberg tätig. Wir freuen uns auf unseren neuen Kollegen und wünschen ihm einen guten Start!

■ **Pfingstferien**

Die Musikschule ist in den Pfingstferien von 01.06. bis 13.06.2020 geschlossen.

Unterrichtsbeginn ist Montag, 15. Juni 2020.

NICHTAMTLICHE NACHRICHTEN

EVANGELISCHE KIRCHENGEMEINDE SALACH

Evangelisches Pfarramt – Wilhelmstraße 18 – Telefon 07162 6342
 Öffnungszeiten: dienstags und freitags von 09:00 Uhr bis 11:45 Uhr.

Bitte um telefonische Voranmeldung.

Wichtige Informationen: www.gemeinde.salach.elk-wue.de

e-mail: pfarramt.salach@elkw.de

■ **Wochenspruch 07.06.2020 – 13.06.2020**

Die Gnade unseres Herrn Jesus Christus und die Liebe Gottes und die Gemeinschaft des Heiligen Geistes sei mit euch allen.

2. *Korinther 13,13*

Abendlich

19:00 Uhr Ökumen. Kirchläuten in Zeiten von Corona

Donnerstag, 04.06.2020

10:30 – 11:30 Uhr Bücherei

Freitag, 05.06.2020

15:00 – 17:00 Uhr Bücherei

Sonntag, 07.06.2020

10:00 Uhr Gottesdienst (Prädikantin Zehnder)

Dienstag, 09.06.2020

17:00 – 19:00 Uhr Bücherei

Gottesdienste werden in der ev. Margaretenkirche gefeiert. Alle anderen Veranstaltungen finden, wenn nichts anderes erwähnt, im Marie-Freudenreich-Gemeindehaus statt.

■ **Opferzweck**

Das Opfer am Sonntag, 07. Juni ist für die vielfältigen Aufgaben in unserer eigenen Gemeinde bestimmt.

■ **Kasualvertretung**

Pfarrer Elschenbroich hat Urlaub vom 01. bis einschließlich 07. Juni.

Vertretung in dringenden Fällen übernimmt Pfarrerin Müller-Volz unter der Telefonnummer 07161 811348.

Das Pfarrbüro ist vom 02. bis einschließlich 12. Juni nicht besetzt. Wir bearbeiten Ihre Anliegen gerne wieder ab Dienstag, 16. Juni 2020.

■ **Neues Format: Unsere Gottesdienste zum Anhören!**

Über die Zeit von Corona konnten wir über Videoandachten weiterhin Kontakt halten. Doch auch wenn Gottesdienste nun wieder stattfinden: Für viele Menschen ist der Besuch immernoch nicht bzw. ist der Weg zur Kirche dauerhaft nicht möglich. Hierfür gibt es ein neues Angebot: Wir werden die Sonntagsgottesdienste in der Margaretenkirche ab nun aufnehmen und zum Anhören auf unserer Internetseite zur Verfügung stellen. Sie finden die Gottesdienstmitschnitte unter:

<https://www.gemeinde.salach.elk-wue.de/>

So können Sie am Gottesdienst teilnehmen, auch wenn es Ihnen nicht möglich ist, in die Kirche zu kommen!

EVANGELISCHE GEMEINDEBÜCHEREI



Marie-Freudenreich-Gemeindehauses – Wilhelmstraße 18
 Facebook unter „Evangelische Gemeindebücherei Salach“
 Wir sind erreichbar über: buecherei-salach@web.de

■ **Ab sofort sind wir wieder zu den gewohnten Öffnungszeiten für sie da.**

Bitte Mundschutz nicht vergessen.

Euer Büchereiteam

● Öffnungszeiten

Dienstag: 17:00–09:00 Uhr
Freitag: 15:00–17:00 Uhr

Donnerstag: 10:30–11:30 Uhr

KATHOLISCHE KIRCHENGEMEINDE SALACH

Katholisches Pfarramt St. Margaretha • Lange Straße 1;
Tel. 07162 93005-0 • Fax: 93005-25 • Pfarrer: Waldemar Wrobel

Das Pfarrbüro ist telefonisch erreichbar:

Mo, Mi, Do, Fr: 09:00 – 11:30 Uhr | Di. u. Do. 16:00 – 18:00 Uhr
E-Mail: info@st-margaretha.com | Internet: www.st-margaretha.com

● Gottesdienste

Eine Anmeldung für die Samstags- und Sonntagsgottesdienste ist erforderlich.

Sie können sich zu den üblichen Bürozeiten anmelden.

Telefon: 07162 – 930050 | Mail: info@st-margaretha.com

Auch ohne Voranmeldung können Sie sich spätestens 10 Minuten vor Beginn des Gottesdienstes an den Kircheneingängen in die Listen eintragen.

Donnerstag 04.06.2020

kein Schülertagesdienst

08:30–09:15 Anbetung mit Aussetzung des Allerheiligsten
17:00 Rosenkranz

Freitag 05.06.2020 Herz-Jesu Bonifatius

16:00–18:00 Anbetungsstunden

Samstag 06.06.2020 Norbert von Xanten

17:55 Rosenkranz
18:30 Eucharistiefeier in Ottenbach

SONNTAG 07.06.2020 Dreifaltigkeitssonntag

Kollekte für die Kirchenrenovierung

09:00 Eucharistiefeier in Ottenbach
10:30 Eucharistiefeier † Johann und Clara Holtz,
Pasquale Jandolino, Hermann Wagenblast
17:00–19:00 Anbetungsstunden

Montag 08.06.2020

08:30 Morgenlob
17:00 Rosenkranz

Dienstag 09.06.2020 Ephräim der Syrer

18:25 Rosenkranz
19:00 Abendmesse um pastorale Berufe mit euch. Anbetung

Mittwoch 10.06.2020

17:00 Rosenkranz

Donnerstag 11.06.2020 Fronleichnam

09:00 Eucharistiefeier – ohne Prozession
17:00 Rosenkranz

● Gottesdienstvorschau für

Samstag / Sonntag 13.06. – 14.06.2020

Sa. 13.06. 17:55 FATIMA-Rosenkranz und Andacht
18:00 Beichtgelegenheit
18:30 Eucharistiefeier
So. 14.06. 09:00 Eucharistiefeier
10:30 Eucharistiefeier in Ottenbach

Das Pfarrbüro ist am

Mittwoch 03. und Donnerstag 04. Juni 2020 nicht besetzt!

● Wiederaufnahme der Gottesdienste

Liebe Gemeindemitglieder der Seelsorgeeinheit, auch in unseren Kirchengebäuden und während der Gottesdienste

bitte ich Sie sich an die allgemeinen Hygiene- und Abstandsvorschriften zu halten.

Die genauen Anordnungen und Richtlinien finden Sie auf der Homepage sowie im Schaukasten an den Ausgängen.

Es ist eine vorherige Anmeldung zu den Samstags- und Sonntagsgottesdiensten erforderlich.

Telefon oder E-Mail in den Pfarrbüros:

■ Pfarrbüro Ottenbach Tel. 07165-1061,
Mail kath.kirche.ottenbach@t-online.de,

■ Pfarrbüro Salach Tel. 07162-930050,
Mail info@st-margaretha.com

Auch ohne Voranmeldung können Sie sich spätestens 10 Minuten vor Beginn des Gottesdienstes an den Kircheneingängen in die Listen eintragen.

Alle Gottesdienste mit Kommunionausteilung.

VEREINSNACHRICHTEN

BÜRGERBUSVEREIN SALACH E.V.



● Wir legen wieder los!

Ab **Dienstag, 16. Juni 2020** dreht unser SAMI wieder seine Runden durch Salach. Wir beginnen mit zunächst gekürzten Fahrzeiten. Am **Dienstag, Freitag und Samstag** fahren wir **nur vormittags** die gewohnte Strecke unter Einhaltung der erarbeiteten Hygieneregeln. Wir bitten unsere Fahrgäste, diese zu beachten. Auf den Neustart der Bürgerbuslinie durch Salach freuen sich die Fahrerinnen und Fahrer und mit ihnen hoffentlich auch wieder unsere Gäste

● Hygienekonzept des Bürgerbusvereins ab Dienstag, 16.06.2020

1. Das Fahrgeld wird ausschließlich in einen Behälter eingelegt. Auch die Gutscheinkarten werden dort abgelegt. Auf Rückgeld wird verzichtet, eventuell fährt der Fahrgast dann ohne Bezahlung mit.
2. **Der Mindestabstand von 1,5 m soll möglichst eingehalten werden.** Eine Beschränkung der Fahrgastzahlen ist bei uns in der Regel nicht erforderlich. Der Hinweis auf das Ausnutzen aller Sitzplätze jedoch schon.
3. **Das Tragen eines Mund-Nasenschutzes ist für Fahrgäste und Fahrer zwingend,** sobald Fahrgäste im Bus sind. Sollten Fahrer oder Gäste keine MNS haben, werden die im Bus zur Verfügung stehenden Masken ausgegeben.
4. Eine angebrachte Markierung trennt den Fahrgastraum vom Fahrerraum.
5. Sind Hilfestellungen beim Ein-/Aussteigen nötig, dann sollen die Fahrerinnen und Fahrer die zur Verfügung gestellten Einmalhandschuhe benutzen. Der Mindestabstand ist möglichst einzuhalten.
6. **Für eine gute Belüftung im Fahrzeug ist zu sorgen.** Dazu können die Fenster geöffnet werden, die Lüftung (ohne Umluft) benützt oder zusätzlich die Deckenbelüftung, die zwingend nach Ende der Fahrt stets zu schließen ist.
7. Zu Beginn jeder Fahrschicht müssen Lenkrad, Schalthebel, Tastaturen, Armaturen und Haltegriffe **mit Desinfektionsmittel gereinigt** werden. Das Tablet wird mit dem Spezialmittel desinfiziert, wobei das Mittel auf das Mikrofasertuch gesprüht wird und dann das Tablet damit gereinigt. Bitte nicht direkt auf das Tablet sprühen!
8. Im Fahrzeug wird durch Aushang auf die Vorschriften aufmerksam gemacht und im Salacher Boten wird regelmäßig darauf hingewiesen.

CDU-GEMEINDEVERBAND SALACH



● **Bürgertelefon mit Hermann Färber MdB am 6. Juni 2020**
Am **Samstag, 06. Juni 2020 von 09:00 bis 12:00 Uhr** im Rahmen einer Bürgersprechstunde steht Hermann Färber für Gespräche zur Verfügung.

Um lange Wartezeiten zu vermeiden, wird um eine vorherige Anmeldung per E-Mail an hermann.farber@bundestag.de oder unter der Telefonnummer 07162 3057057 gebeten.

FEUERWEHR SALACH



● **Nr. 24/20 Person in Notlage 26.05.2020 ; 20:55 Uhr**
Stichwort: Hilfeleistung 1 --- Einsatzauftrag: Person in Notlage --- Einsatzfahrzeuge: KdoW, HLF --- Kräfte im Einsatz: 11 --- Weitere Kräfte: Polizei, Rettungsdienst

JEHOVAS ZEUGEN



● **Wöchentliches Bibelleseprogramm: „1. Mose 46 – 47“**
Wie bereits angekündigt, freuen wir uns sehr diese Woche das Ehepaar Dalal als reisende Prediger begrüßen zu dürfen. Seit Dienstag sind sie, wieder für eine Woche, ganz für uns da. Mittwoch bis Samstag gibt es gemäß unserem Sonderprogramm Zusammenkünfte für den Predigtdienst, zu denen alle Verkündiger herzlich eingeladen sind. Ferner werden wir durch verschiedene Ansprachen und Besprechungen sicherlich sehr ermuntert werden an unserem Ziel des „jüngermachens“ festzuhalten.

Als Höhepunkt wird Bankim Dalal am Samstag den 6.6. um 17.30 Uhr den Vortrag halten. „Was die nahe Zukunft bringt.“ Man darf mit Spannung erwarten, wie er diese Frage anhand der Bibel beantworten wird und was wir als einzelne dafür tun können um aus diesen Informationen vollen Nutzen zu ziehen.

Er lädt alle Zuhörer ein dies in ihrer eigenen Bibel mitzuverfolgen, – unabhängig davon, welche Übersetzung man zur Hand hat.

Samstag 06.06.2020

17:30 Uhr Öffentlicher Vortrag „**Was die nahe Zukunft für uns bringt.**“

18:05 Uhr Bibelstudium anhand des Wachturmartikels: „**Ein Angriff aus dem Norden.**“

18:40 Uhr Schlussvortrag des Kreisbeauftragten „**Zieht ihr als Familie an einem Strang?**“

Donnerstag 11.06.2020

19:15 Uhr **Leben und Dienst Zusammenkunft**

„Der Hunger wird gestillt“, ist das Thema der ersten Ansprache heute Abend. Obwohl es in Ägypten und Kanaan eine schwere Hungersnot gab und die Bewohner viel aufgeben mussten, schafften sie es dank der göttlichen Weisheit des Joseph zu überleben. Geistig gesehen gibt es heute ebenfalls mehr als genug Nahrung. Allerdings müssen wir sehr darauf achten, dass sie aus der richtigen Quelle kommt. Und wir müssen uns anstrengen um daraus auch wirklichen Nutzen zu ziehen. Daran erinnert uns auch die Video unterstützte Betrachtung: „Befasse dich weiter mit den Erinnerungen die von Jehova kommen. Abschließend wie immer unser „Jesus der Weg Buch“. Heute Kapitel 118 „Eine hitzige Auseinandersetzung.“

Wir ermuntern Sie sich diese interessanten Betrachtungen nicht entgehen zu lassen.

Sollten Sie an einer dieser Zoom Zusammenkünfte teilnehmen wollen, so melden sie sich bitte unter jodue@gmx.de oder Tel: 0157-70279091.

Weitere Informationen sowie das komplette Onlineangebot in Form von Videos und Downloads findet man auf unserer Website jw.org.

KLEINTIERZÜCHTERVEREIN SALACH E.V.



● Liebe Mitglieder und Freunde des KTZV

Leider müssen wir unseren geplanten **Ausflug** in den Schwarzwald zur Rothausbrauerei der am **12. Juni 2020** stattfinden sollte, auf Grund der Corona Pandemie, **absagen**. Wir sind alle sehr traurig darüber. Aber wir werden den Ausflug im nächsten Jahr nachholen.

Auch unsere jährliche Jungtierschau am 25./26 Juli 2020 können wir aus demselben Grund nicht durchführen und müssen diese leider auch **absagen**.

Wir hoffen sehr, das wir unser Vereinsheim bald wieder für Euch öffnen dürfen.

KRANKENPFLEGEVEREIN SALACH E.V.



Wochenendbereitschaft, Telefon 07162 931339

06.06.2020 + 07.06.2020

Krankenschwester: Tanja | Beate | Doris | Gabi

11.06.2020

Krankenschwester: Tanja | Doris | Beate | Sieglinde

LIEDERKRANZ SALACH 1858 E.V.



● Liederkrantz Neuigkeiten

■ Wussten sie eigentlich: Was war zuerst da?

Es zeigt sich, dass es bei der Frage nach dem Zusammenhang von Gesang und Sprache bis heute ähnlich zugeht wie bei der Frage, was zuerst da war: das Ei oder das Huhn. Was existierte also zuerst, die Wortsprache oder der Gesang? Einige Theorien in der Forschung nach den Anfängen des Gesangs vermuten, dass der Mensch zuerst gesungen hat und danach erst begann, durch Wortsprache mit seinen Artgenossen zu kommunizieren. Andere Forschungsansätze gehen jedoch genau vom Gegenteil aus, nämlich dass der Gesang überhaupt erst aus der Sprache entstehen konnte.

■ Singen vertreibt Raubtiere?!

Bereits in der Antike wurden Theorien über die Entstehung gesungener und gesprochener Laute des Menschen aufgestellt. Auch der griechische Philosoph Platon (427 bis 347 vor Christus) entwickelte hierzu eine These: Es seien Gefühle wie Aggression oder das Bedürfnis nach sozialer Harmonie, die den Menschen zum Singen bringen. Sicher ist, dass Gesang bereits in den frühen Stunden der Menschheit eine zentrale Rolle spielte: zur Abschreckung von Raubtieren, im Wettbewerb innerhalb der Art und für die Stärkung des Zusammenhalts in der Gesellschaft mit den Mitmenschen – zum Beispiel wenn man arbeitete oder gemeinsam ums Lagerfeuer saß. Auch heute noch spielt Singen diese zentrale Rolle. Nicht ohne Grund gibt es selbst in kleinen Städten und Gemeinden oftmals verschiedene Chorgruppen, in denen sich Menschen zusammenfinden, um gemeinsam zu singen. Gemeinsames Singen macht eben einfach Spaß!

Und dieses Erlebnis können Sie bei uns hautnah erleben und fühlen. Auf, auf, zum fröhlichen Singen, bald ist es wieder soweit!

■ Noch etwas zum Schmunzeln;

„Mensch Wilhelm, ich habe gehört, du bist jetzt im Gesangverein; als Tenor oder als Bass?“ „Nein, als Ausrede ...!“

Nichts ist so beständig wie die Änderung. Ändern auch Sie, kommen Sie in den Liederkrantz. Hier wird immer etwas geboten.

Euer Harald Braun freut sich auf Zuwachs.

Musica al Dente

● „Wenn der Sommer kommt!“

Und schon wieder ist es Juni und die Jahreszeit wechselt kalendarisch zum Sommer hin. Da darf natürlich ein Lied nicht fehlen. Beschreibt es doch, dass nach einer gewissen Frühjahrmüdigkeit der Frühling dann doch noch sehr aktiv verläuft und der Sommer erst ...

Genau das wünsche ich uns allen in der aktuellen Situation, dass es weiterhin bergauf geht und viel Bewegung, Schwung und Freud damit verbunden sei.

In diesem Sinne. Los geht's ... es ist übrigens nahezu das einzige Lied, das ich kenne, das doch tatsächlich 15 (!) Strophen hat. Eine ganz schöne Herausforderung für uns Bewohner des Schwabenlands, denen man ja nachsagt, dass zumindest beim Auswendigsingen nach spätestens 2 Strophen Schluss sei.

Geh aus, mein Herz, und suche Freud

1) Geh aus, mein Herz, und suche Freud
in dieser lieben Sommerzeit
an deines Gottes Gaben;
schau an der schönen Gärten Zier
und siehe, wie sie mir und dir
sich ausgeschmücket haben,
sich ausgeschmücket haben.

3) Die Lerche schwingt sich in die Luft,
das Täublein fliegt aus seiner Kluft
und macht sich in die Wälder;
die hochbegabte Nachtigall
ergötzt und füllt mit ihrem Schall
Berg, Hügel, Tal und Felder,
Berg, Hügel, Tal und Felder.

5) Die Bächlein rauschen in dem Sand
und malen sich an ihrem Rand
mit schattenreichen Myrten;
die Wiesen liegen hart dabei
und klingen ganz vom Lustgeschrei
der Schaf und ihrer Hirten,
der Schaf und ihrer Hirten.

7) Der Weizen wächst mit Gewalt;
darüber jauchzet jung und alt
und rühmt die große Güte
des, der so überfließend labt
und mit so manchem Gut begabt
das menschliche Gemüte,
das menschliche Gemüte.

9) Ach, denk ich, bist du hier so schön
und lässt du's uns so lieblich gehn
auf dieser armen Erden:
was will doch wohl nach dieser Welt
dort in dem reichen Himmelszelt
und güldnen Schlosse werden,
und güldnen Schlosse werden!

11) O wär ich da! O stünd ich schon,
ach süßer Gott, vor deinem Thron
und trüge meine Palmen:
so wollt ich nach der Engel Weis
erhöhen deines Namens Preis
mit tausend schönen Psalmen,
mit tausend schönen Psalmen.

2) Die Bäume stehen voller Laub,
das Erdreich decket seinen Staub
mit einem grünen Kleide;
Narzissus und die Tulipan,
die ziehen sich viel schöner an
als Salomonis Seide,
als Salomonis Seide.

4) Die Glucke führt ihr Völklein aus,
der Storch baut und bewohnt sein Haus,
das Schwäblein speist die Jungen,
der schnelle Hirsch, das leichte Reh
ist froh und kommt aus seiner Höh
ins tiefe Gras gesprungen,
ins tiefe Gras gesprungen.

6) Die unverdroßne Bienenschar
fliegt hin und her, sucht hier und da
ihr edle Honigspeise;
des süßen Weinstocks starker Saft
bringt täglich neue Stärk und Kraft
in seinem schwachen Reise,
in seinem schwachen Reise.

8) Ich selber kann und mag nicht ruhn,
des großen Gottes großes Tun
erweckt mir alle Sinnen;
ich singe mit, wenn alles singt,
und lasse, was dem Höchsten klingt,
aus meinem Herzen rinnen,
aus meinem Herzen rinnen.

10) Welch hohe Lust, welch heller Schein
wird wohl in Christi Garten sein!
Wie muss es da wohl klingen,
da so viel tausend Seraphim
mit unverdrossnem Mund und Stimm
ihr Halleluja singen,
ihr Halleluja singen.

12) Doch gleichwohl will ich, weil ich noch
hier trage dieses Leibes Joch,
auch nicht gar stille schweigen;
mein Herze soll sich fort und fort
an diesem und an allem Ort
zu deinem Lobe neigen,
zu deinem Lobe neigen.

13) Hilf mir und segne meinen Geist
mit Segen, der vom Himmel fließt,
dass ich dir stetig blühe;
gib, dass der Sommer deiner Gnad
in meiner Seele früh und spat
viel Glaubensfrüchte ziehe,
viel Glaubensfrüchte ziehe.

15) Erwähle mich zum Paradeis
und lass mich bis zur letzten Reis
an Leib und Seele grünen,
so will ich dir und deiner Ehr
allein und sonst keinem mehr
hier und dort ewig dienen,
hier und dort ewig dienen.

14) Mach in mir deinem Geiste Raum,
dass ich dir werd ein guter Baum,
und lass mich Wurzel treiben.
Verleihe, dass zu deinem Ruhm
ich deines Gartens schöne Blum
und Pflanze möge bleiben,
und Pflanze möge bleiben.

Musica al dente ... denen geht wohl nie die Puste aus!

SCHWÄBISCHER ALBVEREIN SALACH E.V.



Aufgrund der aktuellen Situation, werden für den Monat Juni, sämtliche bekannten Veranstaltungen abgesagt.

Anzeigen

Danksagung

Salach, im Juni 2020



Wir haben Abschied genommen von
unserer lieben

Frieda Blichmann

geb. Kemmler

Danke an alle Verwandte, Freunde, Nachbarn und Bekannte
für die vielen Beweise der aufrichtigen Anteilnahme in Wort,
Schrift, Blumen und Geldzuwendungen.

Besonderen Dank an die Sozialstation Salach,
dem Pflegeheim St. Josef und Pfarrer Elschenbroich
für seine einfühlsamen Worte.

*Günther Blichmann
Beate und Angelika mit Familien*

**Zuhause
ist einfach.**

Ihre Immobilien-Spezialisten in der Region.



Nadine Tischendorf
Tel.: 07161 603-13012



Alper Yavuz
Tel.: 07161 603-13013



www.ksk-gp.de/immobilien

- Marktgerechte Wertermittlung
- Detailliertes Exposé
- Individuelle Präsentation Ihrer Immobilie über verschiedene Medien, insbesondere auch auf mehreren Internetportalen
- Professionelle Begleitung, von der ersten Besichtigung bis zum notariellen Vertragsabschluss
- Sicherstellung der Käuferfinanzierung

**Immobilien
Göppingen**



Der Treffpunkt für guten Geschmack

Hauptstraße 40 • 73084 Salach
Tel. 07162 7375 • Fax 07162 45173

Juni-Tüte

Abholung Freitag, 19. Juni 2020

Bestellung bis spätestens Mittwoch, 10. Juni 2020

- ▶ 1 Stück abgeb. Lyoner
- ▶ 1 Stück abgeb. Schinkenwurst
- ▶ 1/2 Ring Schwarze Wurst
- ▶ 1 Paar Landjäger
- ▶ 1 Stück abgeb. Krakauer
- ▶ 500 g Schale Fleischkäse

zum Selberbacken, grob oder fein

Selbstverständlich können alle Artikel aus der Tüte separat und in jeder Menge bestellt werden.

Zusätzlich gibt es noch unsere Fertiggerichte in Dosen, Rauchpeitschen und Griebenschmalz. Nur solange Vorrat reicht!

Preis: **19,90€**
Normalpreis € 24,00

Bestellungen entweder unter Telefon 7375 (AB) oder bei uns in den Briefkasten werfen.

Abholung am Freitag, 19. Juni von 14:00 bis 17:00 Uhr

Abschnitt bei Metzgerei Hofelich einwerfen



Stück Juni-Tüte

fertig gepackt, siehe oben (nicht änderbar)

einzelnd bestellbar:

- _____ Stück abgeb. Lyoner
- _____ Stück abgeb. Schinkenwurst
- _____ Stück 1/2 Ring Schwarze Wurst
- _____ Paar Landjäger
- _____ Stück abgeb. Krakauer
- _____ Stück 500 g Schale Fleischkäse
zum Selberbacken grob oder fein
- _____ Stück 1000 g Schale Fleischkäse
zum Selberbacken grob oder fein
- _____ Stück Dosen/Rauchpeitschen/Griebenschmalz _____

Name: _____

Adresse: _____

Telefon: _____



Hygiene auf Knopfdruck!

Jetzt unverbindlich zu Hause Dusch-WC testen!

Überzeugen Sie sich vier Wochen lang von mehr Frische und Komfort.

Informieren Sie sich jetzt unter www.stuebler.de/washlet-testen

Stübler

Immeimannstraße 22 · 73054 Eisingen
T (0 71 61) 9 84 85-0 · www.stuebler.de

bad heizung



» einfach gut versorgt «

Stuttgarter Str. 12 · 73054 Eisingen
Telefon 07161 93 41 77-7

www.phoenix-pflege-eisingen.de

phoenix

AMBULANTE- UND TAGESPFLEGE

GTÜ Ingenieur- und Sachverständigenbüro Ehrlicke

Als GTÜ Vertragspartner bieten wir:

- Hauptuntersuchung (§29)
- Abgasmessung (AU)
- Änderungsabnahme (§19.3)

Als Sachverständige bieten wir:

- Unfallgutachten
- Schadensgutachten
- Kostenvoranschlag



Wir sind von Montag bis Freitag von 9.00 - 12.00 Uhr und Dienstag & Donnerstag auch von 13.00 - 17.00 Uhr für Sie da! (auch ohne Termin möglich)
Hauffstraße 38 in 73084 Salach (bei A&S KFZ-Meisterwerkstatt) Tel. 07162-9707014
Besuchen Sie uns auch im Internet unter www.kfz-isbe.de



Suche für ein sehr sympathisches "Anfang-40er" Ehepaar mit einem Kind wegen Platzmangel dringend ein Haus mit Potenzial und lauschigem Garten, gerne mit ELW, zum Kauf.

Ich freue mich auf Ihren Anruf. **Angelika Staude**

GARANT Immobilien
Tel. 07161/98 888-31 www.garant-immo.de



Erscheinungsweise und Bezug:
Erscheint einmal pro Woche am Donnerstag,
Auslieferung bis spätestens 18:00 Uhr.
Bezugspreis € 7,60 vierteljährlich über Bankeinzug.

Redaktionsschluss für den amtlichen Teil:
Montag, 18:00 Uhr bei der Gemeindeverwaltung
Telefon 4008-0, Fax 4008-70,
info@salach.de

Redaktionsschluss für Anzeigen und den nichtamtlichen Teil:
Montag, 18:00 Uhr bei DigitalMedia, Karlstraße 1,
Telefon 07162 2069209, Telefax 07162 2069210,
berichte@salacher-bote.de